

OBČANSKÝ
INFORMAČNÍ
ZPRAVODAJ

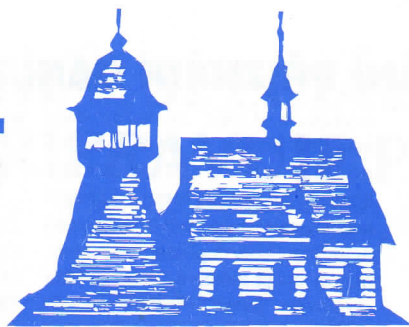

5/'99

HRABOVSKÉ LISTY

K rozpočtu, zdrojům, hospodaření ...

S tímto titulkem jsme vás v minulých Hrabovských listech informovali o úpravách rozpočtu městského obvodu Hrabová v letošním roce, vyplývajících z nízkých daňových příjmů. Přestože roční vyúčtování bude známo v lednu příštího roku, na finanční situaci jsem se zeptal osoby povolané, referentky financí a rozpočtu, paní **Šárky Kořínkové**:

"Nedostatek prostředků v závěru roku není tak výrazný, jak jsme před několika měsíci předpokládali. Bohužel, není to výsledek zlepšení příjmů z daní,

PF 2000

*Vážení spoluobčané,
rok, který končí, byl pro mnohé z nás náročný, vyčerpávající, přinesl radosti i zklamání. Přeji vám v roce příštím, aby byl lepší, přeji vám zdraví, hodně štěstí a rodinnou pohodu.*

Těm nejmladším přeji, aby po roce 2000, v příštím století žili úspěšně a svobodně, aby nepoznali to špatné, co musely prožít generace dříve narozených.

Váš starosta
Ing. Bohumil Rundt

zejména daní z nemovitostí od některých významných firem v Hrabové podnikajících, ale důsledek úsporných opatření městského obvodu ve výdajích."

Je předčasné bilancovat, ale jaký byl vlastně letošní rok?

Z údajů úřadu uvádíme: Byla realizována cyklistická stezka Šídlovecká - Paskovská, rekonstruována komunikace v ulicích Hradeckého, Krčínovy, chodník na ulici Jezerní, byla dokončena rekonstrukce části ulice Šrobárovy. Významně pokročila stavba kanalizace v jižní části Hrabové. Pokračovala obnova kanalizačních přípojek některých bytových domů na ulici Paskovská, Reymontova, Šrobárova. Nad rámec běžné údržby byly provedeny rozsáhlejší opravy bytových domů "starého" Šídlovce v ceně 2,3 mil.Kč (natěry oken, fasády,

opravy střech, rekonstrukce elektroinstalace). Výrazně rostly povinné výdaje, jakými jsou sociální dávky. Za 11 měsíců roku bylo vyplaceno 1,5 mil.Kč na dávkách sociální pomoci pro uchazeče o zaměstnání.

Byl tedy letošní rok rokem špatným? Na to jsem se zeptal starosty **ing.Bohumila Rundta**:

"Špatným ne, náročným určitě. Naše cíle, vedle běžné údržby obecního majetku a služeb občanům byly v investičních záměrech vyšší, než je skutečnost. A ty investice, které jsme realizovali, jsme si mohli dovolit i díky úsporám z let minulých. Daňové výnosy, které jsou příjmem městského obvodu (daň z nemovitostí, daň z příjmu fyzických osob z podnikání) proti minulým letům výrazně poklesly.

Pokračování na str. 3

NESEM Vám noviny ...

Pro všechny, kteří si rádi poslechnou vánoční koledy, básničky či povídky, si žáci ZŠ připravili své vystoupení.

Uskuteční se v sále Dětského domova dne 20.12.1999 v 17 hodin.

Všichni jsou srdečně zváni!

NEPŘEHLÉDNĚTE!

Koncem listopadu natáčela Česká televize Ostrava v interiéru našeho kostela Svaté Kateřiny lidovou vánoční hru s názvem "Půjdem spolu do Betléma..."

Upozorňujeme vás, že podle sdělení ČT bude tato hra vysílána pravděpodobně na Štědrý den!

Obvodní zastupitelstvo městského obvodu Hrabová zasedalo dne 17.11.1999 a na svém jednání přijalo tyto hlavní záměry:

- vzalo na vědomí zprávu o plnění rozpočtu městského obvodu k 30.9.1999
- schválilo záměr prodeje obchodního podílu obvodu ve společnosti Kabelová televize Ostrava-jih
- vzalo na vědomí odejmutí nemovitosti městskému obvodu, a to podíl 3/4 pozemku parc.č. 197/2 (ostatní plocha) a podíl 3/4 pozemku parc.č. 200/5 (orná půda) v katastrálním území Hrabová

Z JEDNÁNÍ ZASTUPITELSTVA

- schválilo podání žádosti o svěření pozemků parc.č. 2581/3 a 2581/4 (ostatní plocha) v ulici Krmelínská
- schválilo zamítavé stanovisko k dokumentaci o posuzování vlivů na životní prostředí stavby "Středisko obchodu a služeb západně ulice Místecké (viz. samostatný článek)
- vzalo na vědomí informaci o schválení záměru změny Územního plánu města Ostravy č.65, a to změna funkční plochy "bydlení individuální" na funkční plochu "sportovní areály" při ulici Na Hurtě
- vzalo na vědomí informaci o jetí daru do vlastnictví Města Ostravy, a to části pozemků parc.č. 1847, 1845/1, 1844/1 a 1872 a obslužné komunikace, která bude vybudována na těchto pozemcích
- vzalo na vědomí informaci o činnosti Obvodní rady mezi 7. až 8. jednáním Obvodního zastupitelstva.

Opravené fasády domů na Šídlovci působí velmi příjemným dojmem.

Foto: J.Strniště

VÁNOČNÍ KONCERT

Vážení občané,
zveme vás a vaše známé na vánoční koncert v kostele Svaté Kateřiny.

Bude se konat dne 19.prosince 1999 od 15 hodin.
Vystoupí:

Marta Wierzgoniová – varhany

Zuzana Fišerová – zpěv

Pavel Hromádka – trubka

V programu koncertu budou předneseny skladby autorů Henri Purcella, P.S.Vejvanovského, J.S.Bacha, J.B.Martini, A.Stradella a P.K.Kučaře.



LEDEN 2000 - TERMÍN PRO PODÁNÍ PŘÍZNÁNÍ DANÍ Z NEMOVITOSTÍ

Jelikož se kvapem blíží leden roku 2000, blíží se tím i povinnost podat "Příznání k dani z nemovitosti", bude nové vlastníky bytů určitě zajímat, jak si počínat s daňovými příznámi. K tomu slouží následující informace finančního úřadu.

Poplatníkem daně ze staveb je vlastník stavby. Má-li ke stavbě vlastnické právo, právo hospodaření nebo trvalého užívání více subjektů, jsou tyto povinnosti platit daň společně a nerozdílně. V praxi to bude

znamenat, že při prodeji bytů do osobního vlastnictví jsou vlastníci povinni stanovit společného zástupce, který podá daňové příznání za celou nemovitost. Pokud je převedena do osobního vlastnictví část bytů v obytném domě je nutno se dohodnout na společném zástupci s obcí. Na takto převedenou část bytů se vztahuje osvobození od daně na dobu 10 let od účinnosti zákona (účinnost od 1.1.1993). Toto osvobození je však nutno uplatnit v daňovém příznání. Je-li do osobního vlastnictví převedena celá nemovitost, nevztahuje se na tuto nemovitost výše uvedené osvobození. Pominou-li důvody pro osvobození je poplatník povinen podat nové daňové příznání.

Nevztahuje-li se na převedené byty osvobození, pak základní sazba daně z nemovitostí je u obytných domů 1 Kč za 1 m² zastavěné plochy, u ostatních staveb, tvořících příslušenství k obytným domům z výměry přesahující 16 metrů² zastavěné plochy 1 Kč za 1 m² zastavěné plochy. Základní sazby daně podle výše uvedených sazeb se zvyšují o 0,75 Kč za každé nadzemní podlaží, jestliže zastavěná plocha nadzemního podlaží přesahuje dvě třetiny zastavěné plochy. U staveb pro podnikatelskou činnost se základní sazba za 1 m² zastavěné plochy zjištěné podle výše uvedených sazeb

zvyšuje o 0,75 Kč za každé další nadzemní podlaží. Za první nadzemní podlaží se považuje každé konstrukční podlaží, které má úroveň podlahy nebo i jeho části do 0,80 m pod nejnižším bodem přilehlého terénu, není-li v projektové dokumentaci stanoveno jinak. Všechna podlaží

umístěná nad tímto podlažím včetně účelové určeného podkrovní se považují za další nadzemní podlaží.

Základní sazba daně popřípadě zvýšená, se násobí koeficientem podle počtu obyvatel v obci. Pro oblast Ostravy se jedná převážně o koeficient 3,5. -šk-

VÍTE, ŽE ...

- havarijný stav mostu přes Ostravici do Vratimova je odstraněn? Most byl otevřen se čtrnáctidenním zpožděním pro dodatečnou opravu středotlakového plynového potrubí.
- ve dnech od 24. do 29.11. prováděla Státní meliorační správa územní pracoviště Ostrava, jako správce potoka, tekoucího kolem základní školy, čištění koryta a stabilizaci svahů laťovými plůtky? Zpevnění svahů bylo provedeno v délce 100 metrů, čištění koryta od propustě pod Paskovskou u ZŠ po cyklistickou stezku na ul. Domovské.

-IP-

VLASTNÍKŮM BYTŮ K FINANCOVÁNÍ TEPLA V R. 2000

V minulých dnech byl vlastníkům bytů na Šídlovci zaslán dopis r.a. CITY, obsahující způsoby plateb za dodávku tepla do vašich bytů.

Z důvodu uzavření samostatných smluv na dodávku tepla mezi dodavatelem (MST a.s.) a vlastníky bytů, domů napojených na jednotlivá měřicí místa, vyvstala nutnost hradit faktury dodavatele v plné výši v daných měsících, ze záloh uhrazených vlastníky bytů na daném měřicím místě.

V minulých letech existovala jediná smlouva mezi MST a.s. a majitelem, tj. Městským obvodem Hrabová. Majitel domů, pak při měsíčních úhradách 1/12 z

ročních očekávaných nákladů nájemníků bytů, později i vlastníků, uhradil rozdíl mezi zaplacenými zálohami a fakturací dodavatele z položky nájemného. Tím byl nucen v období ledna až dubna omezit údržbu bytového fondu na minimum.

Pro orientaci uvádíme příklad:

dům U Kotelny 6, 8, 10	18 b.j. měs. záloha 1287,- Kč/byt
leden 1999 zapl. zálohy 1287,- Kč x 18 b.j.	= 23.166,- Kč
faktura MST a.s. 188 GJ x 252,- Kč/GJ	= 47376,- Kč
doplatek majitele	24.210,- Kč
únor 1999 zapl. zálohy 1287,- Kč x 18 b.j.	= 23.166,- Kč
faktura MST a.s. 175 GJ x 252,- Kč/GJ	= 44.100,- Kč
doplatek majitele	20.934,- Kč

Z uvedeného je zřejmé, že při změně odběratele, původně obec, dnes vlastníci bytů, kteří nehradí položku nájemného, z které by se případně mohly zvýšené náklady v zimních měsících pokrýt je na vlastníci, aby doplatek vůči skutečně vyfakturovaným nákladům uhradili, a to dvěma navrženými způsoby.

V případě první alternativy není nutné měnit měsíční příkazy v bance - měsíční zálohy zůstávají v předepsané výši s tím, že jednorázově poukážete uvedenou částku na pokladně CITY r.a., případně na konto vlastníků bytu. Tato částka bude

po vyúčtování roku převedena pro pokrytí fakturace období 01- 04 v roce 2001.

Při použití hrazení dle druhé alternativy je nutno měnit měsíční platební příkazy i v následujících letech.

Nebude-li moci správce z účtu vlastníků uhradit celou výši vyfakturovaných nákladů, je nutno počítat s tím, že dodavatel tepla bude, k tíži vlastníků, účtovat z nezaplacených částek úroky z prodlení.

BUDE VÁS ZAJÍMAT

Statistika bývá považována za nudnou řeč čísel, přesto však by občané o svém obvodu, o naší Hrabové, právě ze statistiky mohli něco vědět. Nahlédl jsem proto do zprávy pro Magistrát města Ostravy a vybral pro vás některé údaje.

Celkový počet obyvatel Hrabové se opět zvýšil, a to o 32 osob. K dnešnímu dni činí 3.502, z toho 1.734 mužů a 1.768 žen. Ve věku do 14-ti let je 506 obyvatel, v produktivním věku 2.288 obyvatel, ve věku nad 60 let je 708 občanů. Nezaměstnanost obyvatel v Hrabové ke dni 24.11.1999 činí 12%.

Počet rodinných domů je 553.

Jedním ze zásadních kroků, týkajících se nápravy poměrů na sekundární síti, je současná absence kvalitních regulátorů tlakové diference na patách jednotlivých domů, které by zabezpečily stabilitu celé sítě a umožnily v budoucnu osazení individuální regulace (osazení termostatickými ventily).

Vzhledem k tomu, že sekundární síť provozuje výrobce a distributor tepla MST Ostrava, přistoupilo neprodleně vedení městského obvodu k projednání nápravy současného stavu. Městský obvod Hrabová je kromě soukromých subjektů jedním z vlastníků nemovitostí bytových domů a má na dořešení technických problémů zájem nejen z pohledu současných zjištění, ale i z pohledu jistého nevyřešeného problému minulosti, kdy byl městský obvod jediným vlastníkem těchto nemovitostí. Výsledkem jednání starosty Ing. Rundta a Ing. Zycha byl závazný příslib ředitele Tepláren Ostrava pana Ing. Peneau vyřešení problémů na sekundární síti a ochoty MST řešit problémy ke spokojenosti svých zákazníků.

Rada Městského obvodu Hrabová bude o dalších jednáních informovat majitele bytů a současně zve spoluobčany na seminář, zaměřený na tuto problematiku za účasti profesionálů tohoto oboru. Seminář se bude konat v zasedací místnosti radnice městského obvodu a termín jeho konání bude včas zveřejněn.

Ing. Tomáš Zych
zástupce starosty

Pozn. red.:

O spotřebě tepla ve svém bytě rozhoduje však i každý vlastník, třeba regulací teploty ventilem na radiátoru, nikoliv větráním oknem.

KAM VOLAT PŘI HAVÁRII

Potřebujete odstranit havarijný závadu vody, plynu, elektřiny nebo kanalizace? U havarijných služeb firmy REMONA byla změněna telefonní čísla!

Služba je zajištěna:
ve všední dny v době od 15,00 do 7,00 hodin
v sobotu, neděli a svátky po celý den na telefonech:
v sudém týdnu č. 691 62 62
v lichém týdnu č. 672 29 94

-IP-

-lk-

SOUKROMÁ SPECIÁLNÍ ŠKOLA DOBŘE PŘIPRAVUJE PRO ŽIVOT

Počátkem roku jsme psali o otevření "Soukromé speciální školy pro žáky s více vadami a pro žáky s vadami řeči s.r.o." (na Paskovské 92), která poskytuje vzdělání v rozsahu osnov základní školy. Dnes se zmíníme blíže k náplni a programu této školy.

Škola nabízí rodičům pro jejich děti snížený počet žáků ve třídě a individuální přístup se zřetelem na určité zrakové a řečové postižení. Podle nich je pro každého žáka vypracován individuální program vzdělávání, probíhá čtení pro žáky s dyslexií, dramatická výchova a skupinová psychoterapie. Individuální a skupinová logopedická péče o rozvoj řeči probíhá celým výchovným procesem. Je uskutečňován v přirozených dětských činnostech a hrách i v odpoledních hodinách. Prospěšná je dlouhodobá individuální péče školního pediatra psychologa, stálá lékařská péče oční a zubní lékařky. Děti mají možnost zúčastnit se pravidelných ozdravných pobytů v horách i u moře, lyžařských kurzů a

letních pobytů s tanečním souborem. Řada kroužků podněcuje zájmy hudební, sportovní, taneční, výtvarné, oblibě se těší hra na flétnu, plavání, keramika a angličtina.

O prospěšnosti této školy v přístupu k žákům a jejich vzdělávání i jeho výsledků svědčí vyjádření žáků samých:

"Ve škole je hodně kroužků, místo tělocviku máme plavání, učivo bereme pomaleji." Katka

"Na předchozí škole jsem měl málo kamarádů. Tady mě děti nebijí. Paní učitelky nám lépe vysvětlí učivo." Vláďa

"Na minulé škole jsem měla jen jednu kamarádku. Líbí se mi, že můžu chodit do flétny. Líbilo se mi také v Itálii, hlavně v delfináriu." Gabka

"S čím jsem spokojen a co bych neměnil? To, že se tu učím a chodím na flétnu. Oproti předchozí škole je to zde lepší, protože na mě se musí pomalu." Tomáš

"Po příchodu na tuto školu se mi pomalu zlepšovala vada očí. Je to

možná i tím, že si oči nenamáhám, snad každý sedí blízko tabule. Učitelé se také snaží rozmnožovat nám učební texty psané velkým písmem na počítači. S pomocí učitelů se mi také zlepšila vada řeči. Na tuto školu chodím rád a bude mě mrzet, až budu vycházet." Michal

"Po příchodu na soukromou speciální školu mi jde lépe matematika. Paní učitelka má více času nám látku vysvětlovat, dělá to tak dlouho, až ji pochopíme. A to je o hodně lepší než na dřívější škole." Nikola

"Učitelé pamatují i na to, co nás bude čekat v dalším životě. Paní psycholožka zjišťuje naše schopnosti a radí, na kterou další školu máme předpoklady, ať nejsme zklamané neúspěchem, kdybychom si vybrali školu moc náročnou. V češtině a dramatické výchově se cvičíme v jednání s lidmi a před lidmi. Ať umíme slušně prosadit svůj názor a právo, ať umíme napsat žádost a takové jiné věci, které budeme potřebovat." Lucie a Katka

Z bulletinu vybral Kosela

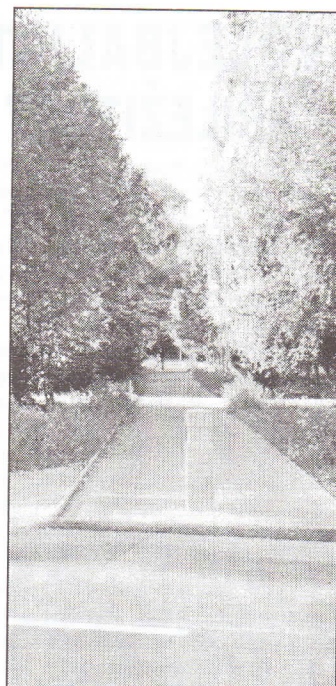

Zámkovou dlažbou vykládaná cyklistická stezka nad Šídlovcem končí u Paskovské.

Foto: J. Strniště

K rozpočtu, zdrojům, hospodaření ...

Dokončení ze str. 1

Daňová disciplína, i některých úspěšných firem, které v Hrabové podnikají, je mizerná, dluhy narůstají. A není to problém jen Hrabové. Více než polovina městských obvodů Ostravy se potýká se sestavením vyrovnaného rozpočtu pro příští rok, s rovností příjmů a výdajů. Návrh rozpočtu Hrabové pro rok 2000, který je zveřejněn na úředních vývěskách před projednáním zastupitelstvem, předpokládá objektivně příjmy ve výši 21.829 tis.Kč. Doufám,

že dozná změny, že státu, to znamená finančnímu úřadu, který je správcem daní, se podaří alespoň část nedoplatků, které podnikatelské subjekty dluží, vybrat a tím posílit náš rozpočet. Na druhé straně snad stát vrátí obci to, co jí dle našeho názoru patří po vyhrané soudní při, pokud Ústavní soud nerozhodne jinak. Nejde o málo, ale téměř o 2,5 mil.Kč z daně z převodu nemovitostí. To by umožnilo realizovat připravené záměry městského obvodu v investicích do technické infrastruktury, dokončit chodníky podél Paskovské,

vybudovat ulici Zavadovu, pokračovat v obnově budovy úřadu a v dalších akcích. Zatím je reálné pokračování kanalizace v jižní části Hrabové (z dotace města Ostravy) po ulici Paskovské k ulici Na Šajaru a postupná obnova stávajících kanalizačních přípojek bytových domů na Šídlovci."

Otázka na závěr. Jaké je to vykonávat veřejnou funkci?

"Vůbec ne jednoduché. Každý krok je spoluobčany sledován a spíše kritizován. Je-li výsledek dobrý, považují to za samozřejmost. Proto mně

potěšil dopis spoluobčanů z minulých dnů, v němž uvádějí: " ... my oceňujeme, že byl dodržen ústní slib v době, kdy obecně není běžné dodržovat ani vyjádření písemná."

Kosela

DRAKIÁDA

Dne 21.10.1999 se uskutečnil 4.ročník pouštění draků "Drakiáda 1999". Na školním hřišti se sešlo asi 20 rodičů s dětmi, kteří v příjemné atmosféře soutěžili v různých disciplínách.

V jednotlivých kategoriích zvítězili:

Hana Rýparová, Vojtěch Žižka - za originálního draka

Aleš Komárek - za draka kaskadéra
Barbora Kostelníková - za draka s nejděším ocasem

Jakub Horňák, Ondřej Suchánek - za nejveselejšího draka

Monika Vařechová - za nejdéle létajícího draka

Milan Vojtovič - za nejvýše létajícího draka

Pavčina Tořová - za létajícího psa

Všichni se těšíme na další ročník.

Jitka Králová, Eva Janšová

ZAMÍTAVÉ STANOVISKO KE STAVBĚ

Městský obvod Hrabová podal na odbor životního prostředí Magistrátu města Ostravy stanovisko, z hlediska posouzení vlivů na životní prostředí stavby "Středisko obchodu a služeb společnosti Lettenmayer" v Hrabové, západně od ulice Místecké. Výstavba ovlivní životní prostředí zejména hluchostí z dopravního zatížení, zhoršením kvality ovzduší emisemi a zhoršením hydrologických (již dnes problematických) poměrů v území.

Zhodnocení všech vlivů je shrnuto v závěru, že negativní

vlivy stavby střediska obchodu a služeb nejsou vhodným způsobem minimalizovány a eliminovány. Městský obvod Hrabová nesouhlasí s navrhovanou stavbou bez dořešení dopravy, odvodnění a zásobování energiemi. -JF-

OBNOVA ZELENĚ NA OBEČNÍCH POZEMCÍCH

Úřad městského obvodu Hrabová, na základě rozhodnutí ekologického odboru Magistrátu města Ostravy, bude pokračovat v obnově zeleně na území městského obvodu. Pro tuto zimu je plánováno kácení topolů, akátů a vrby u garáží na ul.

Šídlovecká, kácení dvou vrb na ul. Příbořská, jalovců za domy na Šrobárově 2-12 a několika dalších suchých nebo napařených stromů. Další postupné kácení bude provedeno na hřbitově. V příštím roce budou vysazeny na těchto lokalitách nové stromy. -IP-

Ing. Šupčíková

VOLEJBALISTKY HRABOVÉ - PŘÍLEŽITOST PRO SPONZORY

V minulých Hrabovských listech jsme informovali, že v Hrabové vzniklo družstvo odbíjené mužů. Ženy nechtěly zůstat pozadu, daly se dohromady a vytvořily reprezentační družstvo volejbalistek.

Do městského přeboru v sezóně 1999/2000 nastoupily naše ženy ve složení: kapitánka Soňa Suchánková, hráčky Míša Suchánková, Pavla Andrassyová, Míša Ročňáková, Hana Kahánková, Eva Ondrušová, Helena Porubová, Jarmila Kuchařová a Ilona Černovská. V městském přeboru, nejenže získávaly zkušenosti, ale k překvapení všech sbíraly jedno vítězství za druhým, a to jak doma, tak i venku. Znamenalo to vítězství ve všech osmi zápasech. Co je prohra, to zatím, díky svému vysokému nasazení, neměly

Úspěšné hrabovské volejbalistky "po boji".
Foto: D. Motloch, příznivec volejbalu

možnost poznat. Toto sportovní vyžití není příliš finančně náročné, přesto už se našli sponzoři (paní Karasová a pan Pavlík, jimž touto cestou děkujeme!) na část drobných vydání, jako je cestovné a úhrada rozhodčích. Rády by však uvítaly sponzorský příspěvek na nákup jednotných dresů s firemním či hrabovským logem, ať další vítězství jsou lépe vidět.

Podnikatelé, sponzoři, není to pro vás lákavá nabídka?

A vám milé ženy, držíme palce ať je váš vstup do jarní části soutěže úspěšný! A my, diváci se těšíme na skvělé sportovní zážitky v naší obci.

Marcela Trávníčková
Milan Andrassy



TJ SOKOL V LÉTĚ A NA PODZIM 1999

Činnost TJ v letních a podzimních měsících je vždy plná sportovních aktivit. Letošní krásné počasí umožňovalo nerušené

rekreační sportování členů TJ, a to jak na tenisových dvorcích, tak na hřišti volejbalu. Navíc členové ZRTV absolvovali několik turistických výšlapů.

Družstva žáků, dorostenců a mužů oddílu kopané absolvovala podzimní část svých soutěží. Muži skončili ve středu tabulky na 10. místě, dorostenci na velmi dobrém 2. místě a žáci na 8. místě.

V létě došlo k dalšímu rozšíření volejbalových aktivit, o kterých jsme informovali již v minulém čísle. K družstvu mužů volejbalu se zformovalo také družstvo žen, které raketově nastoupilo do soutěžních utkání (o tom však podrobněji na jiném místě dnešního vydání).

Nastávající zimní období neznamená, že by se sportovci uložili k zimnímu spánku, ale zahrnovalo nás do tělocvičen. Díky pochopení paní ředitelky Heleny Novákové a Úřadu městského obvodu Hrabová se v tělocvičnách ZŠ Paskovská scházejí pravidelně členové ZRTV, volejbalisté i fotbalisté.

Ing. Čestmír Elbel

SPOLEČENSKÁ KRONIKA

V posledních měsících roku připomínáme kulatá výročí těchto našich spoluobčanů:

96 let

Rudolf Novák

91 let

Oldřich Ořánský

90 let

Amalia Kubíčková

85 let

František Šimský

80 let

Arnošt Sobota

Oldřiška Šrankočí

Marie Chmelová

Jan Jonáš

75 let

Blažena Sedláková

Marie Huvarová

Karel Klíba

Jaroslav Peř

70 let

Klbuše Holznerová

Drahomíra Čákonová

Antonia Nazalaníková

Vlasta Kurková

Josef Pavelka

Květoslava Havlásková

Vážení spoluobčané, přejeme vám do dalších let zdraví, klid a dobrou pohodu.

Úřad městského
obvodu

NAŠI JUBILANTI

PAMATUJME NA BEZPEČNOST TAKÉ O VÁNOCÍCH

Vážení občané, nastalo období, kdy se v našich domácnostech začalo vytápět, a to jak tuhými palivy, v některých případech elektrinou, v naší obci z velké části už také plynem. Toto období se zpravidla vyznačuje zvýšeným počtem požárů, což si jistě nepřejeme.

Hlavní příčinou bývá nedodržování požárních předpisů a návodů na používání jednotlivých druhů topidel.

Proto dříve, než začneme vytápět provedeme důkladnou kontrolu komínu, kouřovodu a všeho, co z hlediska požární

bezpečnosti k topení náleží.

Kouřovody u tuhých paliv musí být ustaveny ve směru tahu komína, u plynu musí být zavedeny do komína vždy proti směru tahu komína. Dbejme na to, aby byl komín v půdním prostoru obílený, nad úrovní střechy, vypárován a pravidelně čištěn. Lhůty čištění jsou u tuhých paliv 6 krát do roka, u topidel plynových 2 krát do roka. Komín při topení plynem musí být vyvločkován. Do jednoho komínového průduchu smí být zapojeno topidlo pouze na jeden druh paliva. Nesmíme

SILVESTROVSKÝ BĚH

TJ SOKOL Hrabová pořádá dne 31.12.1999 tradiční 11. ročník Silvestrovského běhu. Start je v 10 hodin od hřiště TJ SOKOL. Prezence závodníků je od 9,00 do 9,45 hod. Dospělí absolvují dva okruhy o celkové délce 9.550 metrů, děti jeden okruh o délce 4.775 metrů. Muži startují v kategoriích 19-39, 40-49, 50-59 a 60 a více let. Ženy budou startovat bez rozdílu věku a žáci v kategoriích 10-12 a 13-15 let.

Silvestrovský běh měl v minulosti vždy velkou úroveň, startovali zde např. reprezentanti Peterková, David a další.

Přijďte si změřit své síly, nebo alespoň povzbudit účastníky.

Za TJ SOKOL Hrabová je hlavním pořadatelem ing. Radouš Holuša, telefonní kontakt 353919.

Elbel

opomenout nebezpečí, které se při využívání plynů skrývá. Plyny vytvářejí se vzduchem výbušnou směs s velkou energií. K jejímu uvolnění stačí jen nepatrný zdroj, třeba elektrický zvonek. Je proto důležité zadat veškerou instalaci těchto topidel odborníkům a při obsluze dbát údajů výrobce v návodu na použití.

Přičiňme se všichni, aby v naší obci nehořelo a nepřipravili jsme se tak o hodnoty, které jsme vlastní prací vytvořili.

Břetislav Karlínský,
požární preventista

HRABOVSKÉ LISTY

- Informační zpravodaj, vydává Úřad a Zastupitelstvo městského obvodu Hrabová.

Řídí redakční rada.

Vydávání povoleno ÚMO-51/92-PP.

Tisk: TISL, Paskovská 31, Ostrava - Hrabová.

Vydáno v prosinci 1999.

ZDARMA!